INFOR THEO-SOPHIA

BELGIE/
BELGIQUE
P.B./P.P.
2890 Sint-Amands
BC 30217

P202038
MENSUEL
Ne paraît pas en Juillet et Août
JANVIER 2023

Société Théosophique Belge asbl
Place des Gueux 8
1000 Bruxelles

Editeur responsable
Sabine Van Osta

Abonnement: € 10 par an
Prix au numéro: € 1

La SOCIETE THEOSOPHIQUE propose l'approche par l'étude, le discernement et la réflexion, des vérités que contiennent les Sciences, les Religions et les Philosophies du monde.

Elle reconnaît que son bagage d'enseignements ne constitue nullement son patrimoine privé mais celui de l'humanité de tous les temps.

Elle ne s'appuie, par conséquent, sur aucun dogme, et s'abstient de tout prosélytisme.

Elle sait parfaitement que l'intellect est plus actif dans un climat de liberté que dans une atmosphère de contrainte.

L'enrichissement qui résulte dès lors de sa fréquentation incline essentiellement vers l'éthique et le spirituel.

Axée sur la promotion de l'interrelation, elle invite implicitement chacun à cultiver les qualités humaines qui assurent le meilleur équilibre de son être et tendent à l'affranchir des conditionnements et des préjugés.

Société Théosophique Belge asbl
Place des Gueux 8
1000 Bruxelles

La Theosophical Society a été fondée à New York le 17 novembre 1875. Son quartier général international se trouve à Adyar (Chennai) Inde. Elle est un centre de rencontre pour chercheurs de la vérité et elle a des branches partout dans le monde.
Le Centre Théosophique International pour l'Europe est situé à Naarden (Hollande).

La Section Belge a été fondée le 7 juin 1911, et actuellement il y a des Branches à Anvers, Bruxelles et Gand. Elles organisent des conférences et des séances d'étude. Les Branches de Bruxelles et d'Anvers ont une importante bibliothèque.

La tâche primordiale de la Société est d'oeuvrer à la réalisation de ses **trois buts:**

1. ***Former un noyau de la Fraternité Universelle de l'Humanité sans distinction de race, croyance, sexe, caste ou couleur;***
2. ***Encourager l'étude comparée des Religions, des Philosophies et des Sciences;***
3. ***Etudier les lois inexpliquées de la Nature et les pouvoirs latents dans l'homme.***

Sa devise:

IL N'Y A PAS DE RELIGION PLUS ELEVEE QUE LA VERITE

Mission Statement of the Theosophical Society

To serve humanity by cultivating an ever-deepening understanding and realisation of the Ageless Wisdom, spiritual Self-transformation, and the Unity of all Life.

La Mission de la Theosophical Society (Adyar)

Servir l'humanité en cultivant une compréhension et une réalisation toujours plus profondes de la Sagesse éternelle, de la transformation spirituelle de soi, et de l'Unité de toute vie.

La maison est située non loin du Rond-Point Schuman, du square Marie-Louise, Ambiorix et de la place Jamblinne de Meux.

Accès :

Voiture: partez à temps (trafic), parking aisé
Metro: à partir du Rond-Point Schuman, prendre bus 12, 21 ou 79
Bus: 63, 12, 21 et 79 (arrêt face à l'immeuble)
28 et 61 (arrêt Place Jamblinne de Meux)

A partir des GARES :
MIDI: métro jusque Shuman ensuite 12,21 ou 79
NORD: 61 direct jusque Place Jamblinne de Meux
CENTRALE: 63 direct
LUXEMBOURG: 12 et 21 directs
SHUMAN: 12, 21 ou 79

Liberté de Pensée

Étant donné que la Société Théosophique s'est répandue largement dans le monde, et que des fidèles de toutes les religions sont entrés dans ses rangs sans abandonner les dogmes, enseignements et croyances de leur credo particulier, il semble utile d'insister sur le fait qu'aucune doctrine ou opinion, par quelque personne qu'elle puisse être enseignée ou soutenue, ne s'impose à l'acceptation des membres de la Société Théosophique, et qu'il n'en est aucune qu'ils ne puissent à leur gré accepter ou rejeter. L'approbation des trois buts est la seule condition imposée aux sociétaires.
Aucun instructeur ou auteur - de H.P Blavatsky à ceux de nos jours - n'a autorité pour imposer à nos membres ses enseignements ou opinions. Tous les sociétaires ont un droit égal de s'attacher à tel instructeur ou telle école de pensée qu'ils peuvent choisir, mais ils n'ont pas le droit d'imposer leur choix à d'autres. Les candidats à des fonctions quelconques dans la Société ou les votants, ne sauraient être déclarés inéligibles ou inaptes à voter du fait de leurs opinions quelles qu'elles soient, ou du fait qu'ils appartiennent à une école de pensée quelconque. Les opinions ou les croyances ne confèrent pas de privilèges et ne sont cause d'aucune infériorité.
Les membres du Grand Conseil de la Société demandent instamment à tous les sociétaires de soutenir, de défendre et de respecter ces principes fondamentaux de la Société Théosophique, et aussi d'exercer, sans crainte leur droit à la liberté de penser et d'exprimer leur pensée dans les limites de la courtoisie et des égards dus à autrui.

(Résolution de 1924 du Conseil Général de la Société Théosophique, Adyar)

Le Yoga de la Théosophie

Pablo Sender

Le Dr Pablo Sender est un scientifique, un éducateur et un étudiant des traditions spirituelles de l'humanité, en particulier celles de H. P. Blavatsky. Il réside et travaille à l'Institut Krotona de Théosophie à Ojai, en Californie.

Le mot "Théosophie" vient du grec theosophia, qui est une combinaison des termes theos (dieux, ou Dieu) et sophia (sagesse). Ce terme peut être traduit par "sagesse des dieux" (ou de Dieu), "sagesse dans les choses divines" ou "sagesse divine", cette dernière traduction étant la préférée du mouvement théosophique moderne. Un véritable théosophe est donc une personne dotée de sagesse. Cette sagesse, cependant, n'est pas "humaine", c'est-à-dire qu'elle n'est pas le résultat de l'expérience, de l'étude et de la mémoire. C'est une faculté inhérente à l'aspect divin de la nature humaine, qui, à ce stade de l'évolution, est latente chez la plupart des gens.

Le terme "yoga", selon Pânini, un grammairien sanskrit du 6e siècle avant J.-C., peut être dérivé de l'une ou l'autre des deux racines suivantes : yujir yoga (jouir) ou yuj-samâdhau (se concentrer). Dans le contexte des Yoga-Sutras de Patañjali, la racine yuj-samâdhau est considérée par les commentateurs traditionnels comme l'étymologie correcte. Le yoga en tant que concentration implique le rassemblement de l'attention pour la focaliser sur un seul objet de contemplation.

Yoga comme *union*, cependant, est un sens très approprié dans le contexte de la Théosophie, puisque le but des enseignements théosophiques est d'aider l'aspirant à unir, d'abord la conscience inférieure et supérieure, et ensuite cette dernière avec l'universel. En définitive, cette union s'accomplit en développant une connaissance ou une perception spirituelle de l'unité fondamentale de toute existence.

Avec ces définitions à l'esprit, le yoga de la Théosophie peut être décrit comme un chemin vers l'unification de notre conscience individuelle avec l'universel, par le biais de l'éveil de la sagesse divine qui est latente en chacun de nous.

Le but et les moyens

Dans la plupart des traditions spirituelles, le but des efforts spirituels est d'obtenir le salut personnel, que ce soit le Paradis, le Nirvana ou la Libération. Dans le contexte théosophique, cependant, le but n'est pas personnel. La raison en est l'enseignement fondamental selon lequel les moi individuels ne sont pas "réels", mais sont des reflets temporaires du Soi unique. Comme l'a écrit H. P. Blavatsky, l'un des fondateurs de la Société Théosophique :

> *Il n'y a qu'UN SEUL dans tout l'Univers infini, et ce que nous, humains, appelons "soi" n'est que le reflet illusoire du SEUL dans les eaux agitées de la Terre. Le véritable occultisme est la destruction de la fausse idée du Moi, et par conséquent, la véritable perfection spirituelle et la connaissance ne sont rien d'autre que l'identification complète de nos "moi" finis avec le Grand Tout. Il s'ensuit qu'aucun progrès spirituel n'est possible si ce n'est par et à travers l'ensemble de l'humanité. Ce n'est que lorsque l'ensemble de l'humanité a atteint le bonheur que l'individu peut espérer devenir définitivement heureux - car l'individu est une partie inséparable du Tout.*[1]

Puisque notre moi personnel n'est qu'une expression fragmentaire du moi universel, aspirer au salut d'un fragment alors que les autres fragments sont encore dans l'obscurité est un non-sens. C'est comme penser qu'un doigt peut être parfaitement sain alors que le reste de la main est malade.

Quelle est donc la motivation d'un individu, pour qu'il s'engage sur la voie spirituelle ? Comme nous le savons, un aveugle ne peut pas guider un aveugle, ou les problèmes ne peuvent pas être résolus au même niveau, là où le problème existe. En d'autres termes, pour être en mesure d'aider, nous devons être au-delà du besoin d'aide. Le but de la pratique théosophique au niveau de l'individu est de se libérer de l'illusion de la séparation, non pas pour jouir d'une quelconque félicité personnelle, mais

parce que ce n'est qu'alors que nous pouvons réellement aider toutes les autres expressions de l'Un à réaliser la Vérité.

Examinons maintenant quelques caractéristiques générales de cette approche. Le premier point à mentionner est que le yoga de la Théosophie est un chemin holistique. Parce que l'expérience humaine fait partie d'un processus d'évolution complexe et à plusieurs niveaux, aucun "truc" tel que chanter un mantra particulier, visualiser une couleur particulière, tapoter une partie du corps ou avoir foi en une personne particulière ne peut accomplir la destinée humaine. Selon ce yoga, la pratique doit impliquer tout le champ de l'activité humaine. Comme on peut le lire dans La Lumière sur le Sentier :

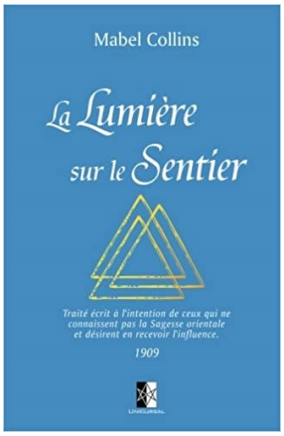

> *Chercher la voie. . . . Ne le cherchez pas par un seul chemin. Pour chaque tempérament, il existe un chemin qui semble le plus souhaitable. Mais la voie n'est pas trouvée par la dévotion seule, par la contemplation religieuse seule, par le progrès ardent, par le travail sacrificiel, par l'observation studieuse de la vie. Aucun ne peut à lui seul faire avancer le disciple de plus d'un pas. Tous les échelons sont nécessaires à la construction de l'échelle.*[2]

Nous avons tous des inclinations naturelles. Certains peuvent être intellectuels, d'autres dévotionnels, d'autres attirés par les questions pratiques, et ainsi de suite. Nous avons tous tendance à penser qu'un certain type d'activité, parce qu'elle nous semble naturelle, doit constituer le chemin. Mais même si une certaine approche peut toujours être prédominante en nous, le yoga théosophique prescrit que nous devrions faire des efforts sur tous les aspects de la vie spirituelle, afin que notre croissance soit bien équilibrée.

Une autre caractéristique importante de ce yoga est que sa pratique doit se faire, non pas en retraite - isolé de la société, mais au milieu de notre vie quotidienne. Les traditions orientales ont tendance à considérer la vie comme une simple illusion. Il est évident que quelque chose d'illusoire est dépourvu de valeur. Si, en fin de compte, la vie incarnée n'a pas de valeur intrinsèque, alors s'en retirer semble une ligne de conduite naturelle pour ceux qui veulent découvrir la Vérité.

La vision théosophique est différente. Elle est d'accord avec le fait que, fondamentalement, la vie est une illusion. Mais elle n'est pas seulement une illusion. La vie est le terrain d'entraînement grâce auquel l'étincelle divine peut déployer toutes ses potentialités. D'un certain point de vue, on pourrait dire que la vie est une sorte de logiciel de simulation ou de réalité virtuelle pour l'entraînement de l'âme. Le but premier de l'âme incarnée n'est donc pas d'atteindre la libération, mais d'évoluer. Une fois la croissance nécessaire accomplie, la libération s'ensuit naturellement car la réalité virtuelle n'est plus nécessaire. Dans cette perspective, la vie quotidienne ne s'oppose pas à la pratique spirituelle, mais devient son champ d'action.

Un travail en deux temps

Quels sont les objectifs de cette pratique spirituelle ? Selon la vision théosophique, bien que la source ultime de toute chose soit un principe unique, l'univers manifesté est imprégné de dualité[3].

L'esprit et la matière, la conscience et le corps sont les deux aspects de l'Unique, et si nous voulons réaliser ce Soi Unique, nous devons mettre les deux aspects de notre être manifesté "en phase" avec la Réalité Ultime. Pour cette raison, le yoga de la Théosophie vise à travailler sur deux aspects :

1) le déploiement de la conscience, et

2) la purification des véhicules de la conscience.

1) Dans la vision théosophique, on dit que les êtres humains sont un microcosme, c'est-à-dire une expression et un reflet de l'univers.[4] Cela signifie que dans les êtres humains sont présents (à un degré inférieur) tous les éléments, forces, états de conscience et possibilités qui existent dans le cosmos. Cependant, lorsque nous regardons l'humanité actuelle, il est difficile de reconnaître ce fait. La raison en est que la plupart des possibilités divines qui sont exprimées chez un Maître de la Sagesse sont encore latentes dans la conscience humaine.

Ainsi, l'un des objectifs du yoga de la Théosophie est de stimuler le déploiement des pouvoirs dans la conscience - d'abord les pouvoirs spirituels (qui s'expriment dans nos vies par ce que nous appelons sagesse, amour, joie, paix, compassion) et ensuite les pouvoirs psychiques. Cela permet à la personne spirituellement éveillée de devenir un collaborateur de la Nature, contribuant ainsi au processus d'évolution.

2) Comme la conscience ne peut s'exprimer qu'à travers un véhicule approprié, il ne suffit pas de déployer la conscience. Le deuxième aspect de ce travail, selon les mots d'Annie Besant, est :

"La purification de soi, la purification de la nature inférieure, jusqu'à ce que chaque partie de celle-ci vibre parfaitement en harmonie avec la nature supérieure." [5]

La purification des véhicules personnels de la conscience est nécessaire pour qu'ils puissent répondre harmonieusement à la conscience qui se déploie, capable d'exprimer ses pouvoirs divins sur tous les différents plans. Ainsi, le yoga de la Théosophie comprend un travail de purification des corps mental, émotionnel et physique :

a) La purification du corps mental est obtenue en stimulant chez l'aspirant un intérêt pour ce qui est supérieur, en s'opposant à la tendance à l'agitation et en développant une habitude de calme, et en entraînant le mental à se concentrer sur le moment présent.

b) Le travail sur le corps émotionnel comprend la purification graduelle des désirs, en passant de l'envie d'objets physiques à des poursuites et des intérêts artistiques ou intellectuels, et de là à la concentration sur des objectifs spirituels. Parallèlement, il faut passer de l'intérêt personnel à l'intérêt universel. Selon les mots de H. P. Blavatsky :

"Lorsque le désir est purement abstrait - lorsqu'il a perdu toute trace ou teinte de 'soi' - alors il est devenu pur". [6]

c) Enfin, le corps physique doit être purifié des matières les plus grossières en adoptant une alimentation et une vie pures. Pour cette raison, un aspirant sérieux à suivre ce yoga devrait s'efforcer d'adopter progressivement un régime qui évite la consommation de drogues récréatives, d'alcool et de viande, ainsi que tout excès dans la vie quotidienne.

Trois piliers et un seul

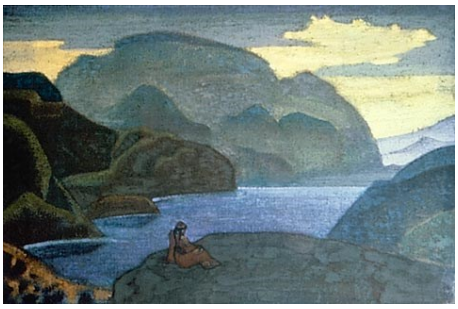

Comment l'aspirant va-t-il procéder sur ce chemin ? Dans la littérature théosophique, on trouve de fréquentes références à trois aspects de cette discipline : 1) l'étude, 2) la méditation, et 3) le service. Cependant, pour que cette liste soit complète, nous devons ajouter un quatrième aspect ; un aspect qui est toujours présent dans la littérature, bien que fréquemment sous une forme implicite - celui de la transformation de soi.

1) L'étude a plusieurs objectifs et dimensions. La plupart d'entre nous ont été élevés avec un paradigme basé sur des valeurs et des objectifs banals. Mais ceux-ci sont souvent inutiles à une vie spirituelle, quand ils ne sont pas opposés. Un premier objectif de l'étude de la littérature spirituelle est de nous aider à acquérir une perspective de la vie qui soit propice à la vie spirituelle. Un deuxième effet de l'étude théosophique est que, en appliquant notre esprit à des sujets abstraits et spirituels, les corps mental et émotionnel sont mis en alignement et purifiés. De plus, l'intérêt pour les choses supérieures s'éveille dans notre conscience. Un autre objectif important de l'étude est l'apprentissage du chemin et de la manière de le parcourir. Mais il y a aussi d'autres dimensions de l'étude qui transcendent les livres. L'étude doit inclure nos expériences quotidiennes, afin que nous puissions en distiller le sens spirituel, ainsi que l'étude de nous-mêmes par le biais de l'auto-examen.

2) On peut considérer que la méditation comporte deux aspects. L'un est la méditation "assise", au cours de laquelle nous prenons un certain temps dans notre journée pour nous isoler de l'environnement et nous tourner vers l'intérieur. Cette pratique nous permet de nous concentrer sur des choses plus élevées, loin des soucis et des intérêts mesquins de la vie quotidienne, afin que notre conscience se sente à l'aise dans les activités non matérielles. La méditation sert également à ap-

porter l'harmonie aux corps émotionnel et mental, ainsi qu'à éveiller des états de conscience supérieurs qui sont, au départ, inaccessibles au milieu de l'agitation de la vie.

Le deuxième aspect de la méditation concerne, là encore, notre vie quotidienne. L'état de concentration et de conscience que nous commençons à cultiver pendant notre méditation assise doit être progressivement étendu à notre vie, de sorte que toute la vie devienne une forme de méditation. Grâce à cet effort, les intuitions et les états de silence et d'harmonie que l'on peut atteindre dans la méditation peuvent avoir une incidence tout au long de notre journée.

3) Le service, comme nous l'avons vu, est la motivation ultime des efforts d'un théosophe pour éveiller la théosophia, ou sagesse divine, en lui. En plus de cela, le service est aussi un moyen essentiel pour parcourir ce chemin. L'étude et la méditation peuvent devenir égocentriques. Une personne peut être très sérieuse dans la pratique de ces disciplines parce qu'elle veut atteindre la libération personnelle de la souffrance.

   Cependant, selon la vision théosophique, une personne ne peut pas aller plus loin si sa motivation est égocentrique. Le fait même qu'il s'efforce d'atteindre son propre intérêt renforce l'idée erronée qu'il est séparé des autres. Cela l'empêchera évidemment d'atteindre un état d'union avec l'Ultime. En faisant du service une partie de notre vie, nous transcenderons progressivement l'égocentrisme et commencerons à vivre une vie où nos actions sont guidées par le plus grand bien.

   Le service constitue toute action ou pensée qui est faite pour le bien-être des autres. Il ne se limite pas à nourrir les affamés ou à aider les sans-abri. Ces activités sont bonnes et utiles mais, en plus de cela, un théosophe doit aspirer à nourrir plus que son corps. Un domaine important de service consiste à nourrir l'esprit et l'âme des gens en les aidant à mieux comprendre la vie et eux-mêmes. L'étude des enseignements théosophiques et l'effort pour les vivre sont des bases très importantes pour le service spirituel. Ce n'est qu'en acquérant des connaissances et en développant la sagesse que nous pouvons "indiquer le chemin - même si c'est de façon ténue, et perdu parmi la foule" [7] que nous pouvons être.

4) Enfin, la "transformation de soi" est l'effort de purifier et d'entraîner les véhicules inférieurs de la conscience alors que nous faisons face aux défis de la vie, ainsi que l'effort de mettre en pratique les idées que nous acquérons dans notre étude et notre méditation. Ce n'est qu'alors que nous commençons à utiliser la vie quotidienne comme terrain d'entraînement.

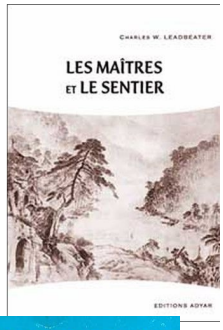

La voie occulte

Le travail décrit jusqu'à présent doit être accompli par les propres moyens de l'aspirant, afin qu'il devienne un individu capable de se tenir sur ses propres pieds. Bien que la Société Théosophique ait été fondée pour le guider dans cette entreprise, la Vie est le grand gourou dans cette partie du voyage. Mais une fois qu'il a atteint un niveau de croissance qui le qualifie pour une étape supplémentaire, et aussi longtemps que son travail est fait pour le bien-être de l'humanité, il entrera dans la voie occulte sous la direction de l'un des Maîtres de la Sagesse.

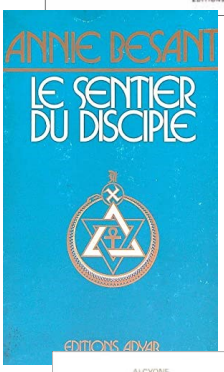

Ce chemin a été décrit dans la littérature théosophique dans des livres tels que Les Maîtres et le Sentier de C. W. Leadbeater, Le Sentier du Disciple d'Annie Besant, et d'autres. On peut trouver une élaboration des qualifications nécessaires pour devenir un disciple des Maîtres dans Aux pieds du Maître de J. Krishnamurti, qui constitue un bon exemple de l'idéal élevé proposé à l'aspirant qui commence à pratiquer le yoga de la Théosophie. Cette voie, cependant, ne doit pas être recherchée consciemment. Elle se présentera inévitablement à l'âme qui y est prête - dans cette vie ou dans une vie future. Sur ce chemin, les efforts demandés seront plus grands, les défis à relever plus difficiles, l'engagement nécessaire plus profond : car il entrera sur ce chemin en tant qu'être humain droit et en sortira en tant que sauveur de l'humanité. Et cette transformation cosmique n'est pas une mince affaire.

Remarques finales

Ce qui a été décrit ici n'est que l'épine dorsale du yoga de la Théosophie. Les pratiques réelles se trouvent partout dans la littérature théosophique. Si la Théosophie doit devenir une influence positive pour la croissance spirituelle de l'humanité, il est nécessaire qu'au moins les membres les plus sérieux de la Société Théosophique fassent des efforts définis pour vivre les enseignements théosophiques - dans la mesure où ils le peuvent actuellement. Cela seul produit la transmutation alchimique de la connaissance en sagesse. Alors, ils auront quelque chose de plus puissant que les mots à partager. Ils deviendront alors des facteurs de transformation.

Notes :
1. H. P. Blavatsky, Recueil des écrits, vol. 11, p. 104-105.
2. Mabel Collins, Lumière sur le chemin, 1ère partie, Règles 17, 20.
3. H. P. Blavatsky, La Doctrine Secrète, vol. 1, p. 15.
4. Ditto, p. 274.
5. Annie Besant, In the Outer Court, conférence 1.
6. H. P. Blavatsky, Œuvres complètes, vol. 8, p. 129.
7. H. P. Blavatsky, La Voix du Silence, Fragment 2, vers 156.

The Theosophist, novembre 2020

Ordre de Service Théosophique

Programme de janvier 2023

Pour ceux qui veulent participer à une Méditation, voici le programme pour le mois de janvier 2023

Le dimanche 22/01 à 19h30:
Méditation pour la Paix - Burundi
Lien Zoom: **https://us02web.zoom.us/j/86577446859**

Le lundi 23/01 à 19h.:
Méditation de Guérison *(uniquement pour membres)*
Lien Zoom: ***https://us02web.zoom.us/j/85818299229***

Toutes informations supplémentaires peuvent être obtenues via
email: **tos@ts-belgium.be** ou via GSM 0473 820 806 (Helmut)

Bruxelles

Programme - Janvier 2023

Le samedi 07/01 à 15h.: Brussels Lodge
La Convention Internationale à Adyar *(avec vidéo)*
Lien Zoom: ***https://us02web.zoom.us/j/87441119088***

Le mercredi 11/01 à 20h.: Brussels Lodge
Glimpses on the Psychology of Yoga
Lien Zoom: ***https://us02web.zoom.us/j/87098882992***

Le samedi 14/01 à 15h.: pas de réunion

Le lundi 16/01 à 18h.: Branche Lumière
Les Yoga Sutras de Patanjali
Lien Zoom: ***https://us02web.zoom.us/j/82047039951***

Le samedi 21/01 à 15h.: Branche Blavatsky
Nature, purification et maîtrise
des 7 corps de l'homme - le corps astral
Lien zoom: ***https://us02web.zoom.us/j/84750377444***

Le dimanche 22/01 à 19h30: Ordre de Service
Méditation pour la Paix - Burundi
Lien Zoom: ***https://us02web.zoom.us/j/86577446859***

Le lundi 23/01 à 18h;: Branche Lumière
Les Yoga Sutras de Patanjali
&
à 19h.: Ordre de Service
Méditation de Guérison *(uniquement pour membres)*
Lien zoom: ***https://us02web.zoom.us/j/87607219956***

Le samedi 28/01 à 15h.: Brussels Lodge
Le Yoga et la Théosophie
Lien Zoom: ***https://us02web.zoom.us/j/88962471466***

Bruxelles
Contacts:

Branche Centrale
La pensée de J. Krishnamurti
Eric Semoulin: *branche.centrale@ts-belgium.be*

Branche Lumière (Tak Het Licht)
Les Yoga Sutras de Patanjali
Alain Delcroix
branche.lumiere@ts-belgium.be

Branche Blavatsky
Méditation sur les Yoga Sutras
&
Méditation de guérison OST
(uniquement pour les membres)
Myriam Debusscher - +32 477 963 022
branche.blavatsky@ts-belgium.be

Brussels Lodge (Branche de Bruxelles)
The Secret of Self-Realisation
Sabine Van Osta - +32 486 631 997
brussels.lodge@ts-belgium.be

Société Théosophique Belge asbl

Cotisations
Période du 1er mai 2022 au 30 avril 2023
Société Théosophique Belge:
€ 50 au mininum
Ordre de Service Théosophique:
€ 5 au minimum

Abonnements
Période du
1er janvier au 31 décembre 2023
Lotus bleu: € 35 pour membres,
€ 38 pour non-membres
Infor-Théosophia: € 10 (10 numéros)

Bpost BE81 0000 1422 2624

Renseignements sur la Société Théosophique et ses activités:
Sabine Van Osta - Secrétaire Générale
+32 486 631 997 president@ts-belgium.be

Renseignements sur l'Ordre de Service Théosophique Belge
Helmut Vandersmissen
+32 473 820 806 tos@ts-belgium.be

Secrétariat **-** Lieve Opgenhaffen
+32 476 879 968 secretary@ts-belgium.be