



# INFOR

# THEO-SOPHIA

BELGIE/  
BELGIQUE  
P.B./P.P.  
2890 Sint-Amands  
BC 30217

**P202038**  
**MENSUEL**

**Ne paraît pas en Juillet et Août**  
**JANVIER 2019**

**Société Théosophique Belge asbl**  
**Place des Gueux 8**  
**1000 Bruxelles**

**Editeur responsable**  
**Sabine Van Osta**

**Abonnement: € 10 par an**  
**Prix au numéro: € 1**



La SOCIÉTÉ THEOSOPHIQUE propose l'approche par l'étude, le discernement et la réflexion, des vérités que contiennent les Sciences, les Religions et les Philosophies du monde.

Elle reconnaît que son bagage d'enseignements ne constitue nullement son patrimoine privé mais celui de l'humanité de tous les temps.

Elle ne s'appuie, par conséquent, sur aucun dogme, et s'abstient de tout prosélytisme.

Elle sait parfaitement que l'intellect est plus actif dans un climat de liberté que dans une atmosphère de contrainte.

L'enrichissement qui résulte dès lors de sa fréquentation incline essentiellement vers l'éthique et le spirituel.

Axée sur la promotion de l'interrelation, elle invite implicitement chacun à cultiver les qualités humaines qui assurent le meilleur équilibre de son être et tendent à l'affranchir des conditionnements et des préjugés.

# Société Théosophique Belge asbl

## Place des Gueux 8

### 1000 Bruxelles



La Theosophical Society a été fondée à New York le 17 novembre 1875. Son quartier général international se trouve à Adyar (Chennai) Inde. Elle est un centre de rencontre pour chercheurs de la vérité et elle a des branches partout dans le monde.

Le Centre Théosophique International pour l'Europe est situé à Naarden (Hollande).

La Section Belge a été fondée le 7 juin 1911, et actuellement il y a des Branches à Anvers, Bruxelles et Gand. Elles organisent des conférences et des séances d'étude. Les Branches de Bruxelles et d'Anvers ont une importante bibliothèque.

La tâche primordiale de la Société est d'oeuvrer à la réalisation de ses **trois buts**:

1. *Former un noyau de la Fraternité Universelle de l'Humanité sans distinction de race, croyance, sexe, caste ou couleur;*
2. *Encourager l'étude comparée des Religions, des Philosophies et des Sciences;*
3. *Etudier les lois inexplorées de la Nature et les pouvoirs latents dans l'homme.*



Sa devise:

**IL N'Y A PAS DE RELIGION PLUS ELEVEE QUE LA VERITE**

#### **Mission Statement of the Theosophical Society**

**To serve humanity by cultivating an ever-deepening understanding and realisation of the Ageless Wisdom, spiritual Self-transformation, and the Unity of all Life.**

#### **La Mission de la Theosophical Society (Adyar)**

**Servir l'humanité en cultivant une compréhension et une réalisation toujours plus profondes de la Sagesse éternelle, de la transformation spirituelle de soi, et de l'Unité de toute vie.**

La maison est située non loin du Rond-Point Schuman, du square Marie-Louise, Ambiorix et de la place Jamblinne de Meux.

**Accès :**

Voiture: partez à temps (trafic), parking aisé

Metro: à partir du Rond-Point Schuman, prendre bus 12, 21 ou 79

Bus: 63, 12, 21 et 79 (arrêt face à l'immeuble) 28 et 61 (arrêt Place Jamblinne de Meux)

A partir des GARES :

MIDI: métro jusque Shuman ensuite 12,21 ou 79

NORD: 61 direct jusque Place Jamblinne de Meux

CENTRALE: 63 direct

LUXEMBOUR: 12 et 21 directs

SHUMAN: 12, 21 ou 79



#### **Liberté de Pensée**

Étant donné que la Société Théosophique s'est répandue largement dans le monde, et que des fidèles de toutes les religions sont entrés dans ses rangs sans abandonner les dogmes, enseignements et croyances de leur credo particulier, il semble utile d'insister sur le fait qu'aucune doctrine ou opinion, par quelque personne qu'elle puisse être enseignée ou soutenue, ne s'impose à l'acceptation des membres de la Société Théosophique, et qu'il n'en est aucune qu'ils ne puissent à leur gré accepter ou rejeter. L'approbation des trois buts est la seule condition imposée aux sociétaires.

Aucun instructeur ou auteur - de H.P Blavatsky à ceux de nos jours - n'a autorité pour imposer à nos membres ses enseignements ou opinions. Tous les sociétaires ont un droit égal de s'attacher à tel instructeur ou telle école de pensée qu'ils peuvent choisir, mais ils n'ont pas le droit d'imposer leur choix à d'autres. Les candidats à des fonctions quelconques dans la Société ou les votants, ne sauraient être déclarés inéligibles ou inaptes à voter du fait de leurs opinions quelles qu'elles soient, ou du fait qu'ils appartiennent à une école de pensée quelconque. Les opinions ou les croyances ne confèrent pas de privilèges et ne sont cause d'aucune infériorité.

Les membres du Grand Conseil de la Société demandent instamment à tous les sociétaires de soutenir, de défendre et de respecter ces principes fondamentaux de la Société Théosophique, et aussi d'exercer, sans crainte leur droit à la liberté de penser et d'exprimer leur pensée dans les limites de la courtoisie et des égards dus à autrui.

(Résolution de 1924 du Conseil Général de la Société Théosophique, Adyar)



## **Invitation**

Che(è)r(e)s frères et sœurs,

A l'occasion du Nouvel An, la Société Thésosophtique vous invite tous à

**une réception amicale**

qui aura lieu

**le samedi 5 janvier 2019 à 15h**

au Siège

**Place des Gueux 8, 1000 Bruxelles**

Nous espérons pouvoir vous accueillir ce jour pour regarder avec nous une projection de la Convention Internationale d'Adyar.



### ***Self-culture Autoculture (résumé d'après Taimni)***

*Henriette Van Der Hecht*

#### ***Le problème de la découverte de Soi et de la prise de conscience du soi à la lumière de l'Occultisme***

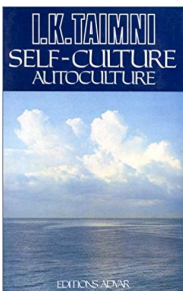

La vie n'est pas un sous-produit de la matière et de la force mais un principe indépendant qui se sert de la matière et de la force pour s'exprimer sur le plan physique. La vie est en évolution constante employant diverses formes aux différentes étapes de son évolution. Les formes meurent et disparaissent, mais la vie qui y a fonctionné croît de plus en plus. L'évolution que nous présente l'Occultisme nous fait voir comme en un éclair d'intuition les ressorts de tous les processus naturels que nous voyons se dérouler sous nos yeux et réunit intimement en un tout intégré tous les faits et tous les phénomènes se rapportant à la vie dont nous avons connaissance. Elle nous montre la perfection que nous atteindrons tous un jour et aussi les barreaux de l'échelle grâce à laquelle nous nous élèverons jusqu'à cette perfection. Elle nous donne la certitude de finalement triompher de nos difficultés, de nos imperfections et de nos limites.

La conscience de l'homme est enracinée sur le plan le plus élevé dans la conscience du Logos de notre Système Solaire, conscience dont elle est une partie, et descend graduellement jusqu'au plan physique, lequel se trouve, pour ainsi dire, à la périphérie de la conscience divine. Sur chaque plan du Système Solaire, cette unité de conscience individualisée s'approprie la matière appartenant au plan et prépare graduellement un véhicule grâce auquel elle peut fonctionner sur ce plan avec une efficacité toujours croissante.

A mesure que la conscience descend de plan en plan, elle perd graduellement ses pouvoirs et ses attributs, jusqu'à arriver au plan physique qui est le plus extérieur où ces limitations atteignent leur limite extrême.

Tout Yogi éprouve la disparition des limitations et des obscurations à mesure qu'il transfère le centre de sa conscience d'un plan à l'autre et se rapproche de la source de toute conscience.

La conscience qui se sert de nos véhicules pour fonctionner est seule et unique, c'est un rayon de la conscience divine. Elle est indivisible, seulement ses aspects ressortent plus ou moins selon la nature et le degré de développement du véhicule dont elle se sert à un moment considéré. Et cette manifestation sur un plan considéré dépend de la nature intrinsèque de ce plan et de

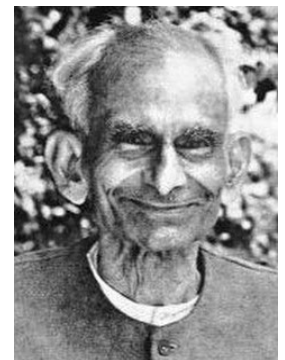

Taimni  
1898-1978

l'imprégnation subie des faits des autres plans que la conscience a traversés.

Nos véhicules sont reliés les uns aux autres et interdépendants et nous ne pouvons pas en modifier un sans modifier aussi quelque peu les autres.

Notre constitution totale se divise en trois composantes:

*La personnalité* qui fonctionne au moyen des corps physique, astral et mental inférieur. (Manifestation temporaire – se dissout et disparaît à mesure que ces trois corps sont détruits).

*L'Individualité* (l'Ego immortel) qui fonctionne au moyen des corps causal, Bouddhique et Atmique. C'est le Soi Immortel qui persiste de vie en vie et qui, au cours des éons de sa longue période d'évolution, trouve en lui-même et fait s'épanouir tous les attributs et énergies du Divin.

*La Monade* qui est au-delà du temps et vit dans l'Eternité. Elle fait essentiellement un avec le Logos solaire, c'est un rayon du Soleil Divin, elle prend racine dans le plan Adi, son centre de conscience est sur le plan Anoupadaka et elle adombre et influence l'Individualité sur le plan Atmique.



<https://www.lotuscentre.com.au>

Ce qui apparaît sur les plans inférieurs comme évolution et épanouissement de l'Individualité se trouve éternellement présent dans la Monade. En nous développant, nous devenons ce que nous sommes déjà dans notre nature éternelle : « Deviens ce que tu es ».

Chaque composante de degré inférieur est une expression partielle et plus limitée de la composante qui vient immédiatement au dessus d'elle et elle est destinée dans le plan de l'évolution à servir à l'épanouissement de la dite composante supérieure.

La personnalité engrange un certain nombre d'expériences, mais avant de se dissoudre et de disparaître une fois qu'elle a joui de la vie céleste, elle passe à l'Individualité l'essence de ses expériences. De même l'Individualité pour la Monade.

Tout ce qui se passe sur les plans inférieurs produit un contrecoup et exerce une influence sur les plans supérieurs.

Le problème réel de la vie spirituelle est de déplacer d'une façon ou d'une autre le foyer de conscience qui est maintenant situé sur les plans inférieurs.

L'évolution spirituelle signifie déplacer le centre de conscience en direction du Centre Divin de notre être et prendre de plus en plus conscience de notre nature divine.

Pour classer les divers éléments du caractère de l'homme, on trouve le fil conducteur dans la nature triple de la Vie divine.

Pour ce qui se rapporte à la conscience, cette triple nature fait naître les trois aspects fondamentaux appelés Sat (existence), Chit (connaissance – conscience), Ananda (félicité) et pour ce qui se rapporte à la matière, les trois qualités appelées : Tamas (inertie – stabilité <domine le corps physique>), Rajas (mouvement <domine le corps émotionnel>) et Sattva (harmonie ou rythme harmonieux <domine le mental>).

Les éléments du caractère de l'homme sont le reflet dans les diverses conditions de la vie humaine d'un de ces aspects dans toutes leurs permutations et combinaisons.

Le caractère d'un individu, c'est la somme totale de tous les différents modes selon lesquels sa conscience se manifeste au moyen de ses véhicules différents: physique, astral, mental et spirituel. Cette somme totale ne peut être qu'une petite fraction de la totalité des modes de manifestation dont la possibilité est offerte à la conscience divine qui fonctionne par son intermédiaire. A mesure que l'individu évolue, toutes ces possibilités qui sont encloses dans ce fragment de Divinité, passent du latent à l'actuel, et son caractère devient un instrument plus riche et plus efficace de la Vie Divine qui fonctionne par son intermédiaire. Le processus consiste à libérer, graduellement, et de plus en plus, une vie dont les possibilités sont infinies, à dilater progressivement la conscience jusqu'à ce qu'elle embrasse en fin de compte tout ce qui se trouve dans l'univers.

## I. LE CORPS PHYSIQUE

Le corps physique veut qu'on le considère comme l'instrument mis à la disposition de l'âme pour travailler sur le plan physique.



A l'aide des cinq organes des sens qui se sont lentement développés au cours de l'évolution du corps physique, l'âme prend connaissance du plan physique et, au moyen des organes de l'action, elle apporte des changements au monde extérieur. Ces organes sont développés l'un après l'autre au cours de l'évolution du corps physique.

La fonction du corps éthérique est de servir de véhicule à Prâna, l'énergie spécialisée qui, par ses diverses modifications, entretient la marche du corps physique et assure la régulation de ses activités. Cette énergie nous vient du Soleil; elle est décomposée en ses éléments constitutifs par le Chakra situé près de la rate, puis les courants de ces différentes sortes de Prâna se dirigent vers les diverses parties du corps, en suivant des chenaux bien marqués, pour y accomplir leur travail spécialisé. C'est cette vitalité tirée du Soleil qui est la source de toutes les forces vitales.

Le corps physique a besoin de nourriture et de boisson pour réparer les tissus endommagés, pour produire de la chaleur, etc...mais pas pour fournir la vitalité.

Examinons la véritable fonction de deux organes qui sera de la plus grande importance au cours des étapes futures de l'évolution de l'humanité. Le corps pituitaire est l'organe qui sert de lampe émettrice pour transmettre au cerveau physique les vibrations qui appartiennent aux plans de la Bouddhi et du mental supérieur, et la vivifier fait partie de l'entraînement que doit suivre tout étudiant avancé de l'Occultisme pratique. La glande pinéale est l'organe de la transmission de pensée et la vivifier rend l'homme capable de transmettre n'importe quelle pensée de son cerveau à celui d'un autre homme.

Les Chakras servent de points de contact entre le véhicule physique et le véhicule astral. En ces points, diverses forces pénètrent de l'astral dans le corps physique et le mouvement particulier de rotation est dû à la pénétration de ce flux rapide de forces qui sourd d'une dimension supérieure. L'une des plus importantes des fonctions des Chakras est de servir de pont pour la conscience ; en les vivifiant nous devenons capables d'établir une communication directe entre le plan physique et le plan astral. La clairvoyance astrale se développe et il devient possible de faire descendre dans le cerveau un souvenir clair et correct de toutes les expériences faites sur le plan astral. Alors les deux plans n'en forment pratiquement plus qu'un seul et font partie de la conscience de veille.

On vivifie ces Chakras avec l'aide de Kundalini, cette force mystérieuse qui a son siège à la base de l'épine dorsale et joue un rôle important dans la pratique du Yoga. Cette force est éveillée et on la fait monter dans le passage situé à l'intérieur de l'épine dorsale. A mesure que cette Kundalini traverse les Chakras l'un après l'autre, elle les vivifie et rend le candidat capable d'entrer en contact avec le plan astral.

Aucun novice ne peut se mêler de ces choses, si ce n'est au grand péril de son corps physique.

Nous devons entraîner et développer le corps physique de telle sorte qu'il soit capable de s'acquitter de sa fonction (c.a.d. servir d'instrument à l'âme sur le plan physique) aussi parfaitement que possible.

Le problème initial auquel nous devons nous attaquer est de le soumettre à notre contrôle, pour pouvoir le purifier et le rendre suffisamment réceptif aux vibrations. Le premier pas à faire est de faire consciemment la séparation entre lui et nous. Nous devons nous rendre jusqu'à un certain point capables de nous séparer mentalement de lui, de l'objectiver jusqu'à ce que nous devenions pleinement conscients de cette dualité et que nous ne nous identifions plus avec ce corps.

On acquiert le contrôle du corps physique simplement en le soumettant à une pression constante de la volonté pour changer ses mauvaises habitudes.

Ensuite, le purifier. La pureté signifie la prépondérance dans nos véhicules des éléments constituants et des combinaisons de matière qui peuvent réagir facilement aux vibrations supérieures et qui ne réagissent pas aux vibrations inférieures. La capacité vibratoire de notre corps pris en son entier (pour l'instant ne considérons que le corps physique) est déterminée et limitée par la qualité et la proportion des différents types de matière qui y sont présents.

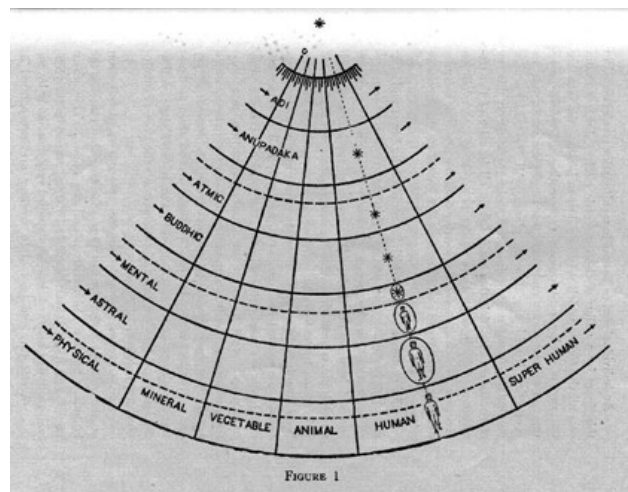

<http://www.humanitarismo.com.br>

Par conséquent, la purification ne signifie rien d'autre qu'accroître dans le corps la proportion de matière la plus raffinée en éliminant graduellement la plus grossière.

Le système nerveux est l'instrument spécial par lequel les émotions, les pensées et les autres énergies supérieures venues de l'âme trouvent à s'exprimer sur le plan physique et apparaissent dans la conscience physique. Rien ne fait plus obstacle au fonctionnement de l'âme dans le corps physique qu'une maladie du système nerveux et la qualité de la matière nerveuse va nécessairement avec la qualité du corps physique.

Le corps physique se constitue à partir de la nourriture et de la boisson. Les aliments sont classés selon leur façon d'affecter la capacité vibratoire de l'ensemble du corps :

1. ceux qui favorisent l'inertie: aliments en putréfaction, avariés.
2. ceux qui produisent l'activité: viandes, café, épices, piquants.
3. ceux qui produisent l'harmonie et le rythme: fruits et légumes.



La santé est la qualité requise qui vient immédiatement après la purification. La maladie est la cause d'une distraction constante du mental. Souvent elle est le résultat d'une discordance interne et d'un manque de maîtrise de soi. Mais il peut y avoir des causes karmiques.

La pureté se rapporte à la nature du matériau mais la sensibilité a davantage à voir avec la capacité vibratoire. Il faut sensibiliser son système nerveux pour le rendre capable de réagir aux vibrations les plus subtiles, par la méditation. La méditation est cette intense concentration du mental combinée avec une ardente aspiration de l'âme, qui polarise vers le Soi Supérieur toutes les énergies qui opèrent dans les véhicules inférieurs et rend ainsi possible l'entrée dans le cerveau physique de l'influx des forces les plus subtiles.

*A suivre ...*



## ***Crois comme la fleur ...***

***N. Sri Ram***

*Crois comme croît la fleur, inconsciente, mais ardemment désireuse d'ouvrir son âme à l'atmosphère. C'est ainsi que tu dois hâter l'éclosion de ton âme à l'éternel. Mais il faut que ce soit l'éternel qui sollicite l'épanouissement de ta force et de ta beauté et non le désir de croître, car, dans le premier cas, tu te développes dans toute la splendeur de ta pureté; dans l'autre, tu ne fais que t'endurcir par l'inévitable passion de ta stature personnelle.*

*La lumière sur le Sentier (1.8)*

Nous devons accorder notre attention et notre intérêt à ce qui est beau, vrai et bon. Ces paroles merveilleuses nous font peut-être l'effet de nous sentir transportés quelque part, dans la haute atmosphère et d'y être lâchés, ne sachant pas que faire. Parce que c'est sur terre que ces talents sont le mieux développés. Nous ouvrons notre âme à l'éternel non pas en nous préoccupant de notre avancement personnel, de notre importance ou de notre stature, mais en permettant que la Nature nous façonne.

La manière de vivre la vie de l'esprit le plus facilement, et aussi avec le plus de réussite, est de nous occuper le moins possible de nous-mêmes. Nous pouvons parvenir à cette attitude quand nous arrivons à la certitude qu'il n'est absolument pas nécessaire de se faire du souci pour quoi que ce soit. Les choses suivront leur cours, nous serons ce que nous sommes car il est dans la nature des choses que chacun de nous doive se développer pour un certain devenir assuré. Pourquoi se préoccuper de ce misérable « moi-je », avec le désir d'être ceci ou cela, supputant si nous faisons des progrès, nous inquiétant de ce qui nous arrivera après la mort?

Laissons tout cela tranquille.

Il nous est permis de nous préoccuper de tout ce qui se trouve au ciel et sur terre pourvu que nous n'y projetions pas notre moi. Nous découvrirons alors que l'objet de notre intérêt nous déroule son histoire, nous fait passer un message. Regardez un arbre, le vol d'un oiseau, regardez une scène de l'activité des hommes, une situation quelconque dans la vie. Si vous, en tant que « moi-je », n'êtes pas là, mais si vous êtes seulement la conscience qui écoute, qui s'intéresse, qui regarde

au fond des choses, qui est prête à accueillir tout ce qui peut arriver, vous découvrirez que la manifestation la plus simple vous dit quelque chose du mystère de la vie.

Nous fixons notre intérêt sur ces vérités dans la mesure où nous comprenons qu'elles sont vraies. Nous fixons notre mental sur les grandes perfections ou vertus parce qu'elles sont tellement sublimes. Nous le fixons sur l'aide à apporter à celui qui se trouve momentanément en notre compagnie parce qu'il est beau de sympathiser et d'aider. Si l'aide que nous apportons est spontanée et naturelle, notre don sera significatif et spirituel.

A mesure que les notes se suivent l'une l'autre, c'est le mouvement qui constitue la musique et non pas les notes prises individuellement. De même nous pouvons vivre notre vie avec détachement et naturellement, et c'est ainsi qu'il faut faire.

D'aucuns posent des questions à propos de leur âme. Mais pourquoi s'en soucier? Si l'âme est immortelle, elle ne pourra jamais mourir, si elle ne l'est pas, alors laissez-la périr. Ces choses prennent soin d'elles-mêmes, et toute préoccupation à notre propre sujet est en réalité une entrave. Quand nous en prenons conscience, nous prenons tout simplement la vie comme elle vient; nous allons nous promener sur la plage et observons ce que nous rencontrons en chemin; nous arrivons à la maison et s'il se trouve une tâche à accomplir, nous l'accomplissons. Nous ne nous embarrassons pas de l'avenir ni de la vie après la mort.

Cette manière de mener sa vie n'est pas une marque d'irresponsabilité car elle provient d'une profonde prise de conscience de la vérité des choses, d'une compréhension en pleine maturité. Nous sommes capables de vivre ainsi parce que nous sommes disposés à nous confier à la Loi(..)

### **Écoute le chant de la vie. (II.5)**

Une fois que l'intuition s'est ouverte en nous, nous sommes capables de voir dans la vraie nature des choses. Nous devons tranquilliser le mental et écouter le chant que l'on peut entendre dans la Nature. Il y a une note reconnaissable dans le bruissement du feuillage, dans le bruit de l'océan, dans l'appel de l'oiseau. «Cherche-le et écoute-le premièrement dans ton propre cœur» (II.5, Note II); car maintenant la mélodie naturelle qui se trouve dans le cœur commence à être entendue. Le cœur demeure calme dans notre nature, comme dans les eaux profondes dans l'océan, alors que le mental, comme la surface, est constamment agité.

Mais ce n'est pas simplement une affaire d'écouter. C'est plus une façon de s'instruire auprès de tout ce qui se trouve dans la Nature, de sorte que nous n'ayons pas besoin d'un instructeur extérieur à nous-mêmes. Tout contact que nous établissons, toute chose que nous rencontrons, tout phénomène nous touche de telle façon que ressorte ce qui se trouve à l'intérieur.

En même temps nous devons agir; nous avons des devoirs et des responsabilités, et très souvent nous devons engager la bataille contre les circonstances. Et là, le conseil nous est donné: «Tiens-toi à l'écart dans la bataille qui se prépare, et bien que tu combattes, ne sois pas toi-même le guerrier» (II.1). C'est-à-dire que nous devons être impersonnels, nous confier sans réticence au guide intérieur et puis ensuite agir, nous ne nous contentons pas de réagir. La véritable action se place au fond de nous-mêmes, mais c'est le Guerrier qui agit.

Notre vocation n'est pas de couler agréablement des jours paisibles. Il y a dans le monde tellement de mal et de désordre et il nous est demandé d'aider à diminuer la souffrance du monde. Mais nous devons nous y opposer calmement, sans aucun ressentiment ni rancœur, de façon impersonnelle, sans aucune agitation sous la direction du Guerrier de qui nous prenons nos ordres pour la bataille. Ainsi donc, d'une part il nous faut écouter, apprendre, faire preuve de sensibilité, et d'autre part il y a l'appel à défier le mal et à accepter d'en payer le prix, si cela veut dire s'opposer à l'autorité. Plaisantes ou déplaisantes, nous ne devons pas penser aux conséquences, mais seulement à ce qui est le mieux à faire et à ce que nous pouvons faire nous-mêmes. Dans l'état spirituel le plus élevé, il n'y a aucun élément de désir ni de crainte.

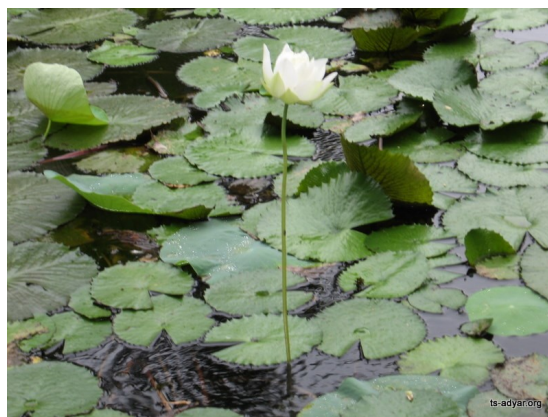



## Siège à Bruxelles

Place des Gueux 8, 1000 Bruxelles



### BRUXELLES

#### ACTIVITES - JANVIER 2019

##### **Le samedi 05/01 de 15h à 17h.**

Réception de Nouvel An  
Avec projection Convention Internationale  
Nieuwjaarsreceptie  
Met projectie Internationale Conventie

##### **Le samedi 12/01 de 15h à 17h.**

Cours de Méditation  
Diverses méthodes de méditation

##### **Le samedi 19/01 de 15h à 17h.**

Branche Centrale: J. Krishnamurti  
**Religion, autorité et éducation** - 1<sup>ière</sup> partie

##### **Le samedi 26/01: Voordracht - Conférence**

**Filosofie, levenskunst en spiritualiteit**  
door Peter Van Osta

#### SEANCES D'ETUDE

##### **Branche Lumière**

##### **Les lundis 07 & 21/01 de 18h à 20h.**

La Doctrine Secrète de H.P. Blavatsky  
&

##### **Les lundis 14 & 28/01 de 18h à 20h.**

Les Yoga-Sutras de Patanjali

##### **Branche Blavatsky**

##### **Le mercredi 16/01 à 19h30**

Méditation de guérison  
(uniquement pour membres)

##### **Brussels Lodge**

##### **Wednesday 9 January 2019 at 20h.**

*The Secret of Self-Realisation*



Pour tous renseignements concernant la "Protection Vie Privée" vous pouvez prendre contact avec la Société Théosophique Belge asbl via email: [info@ts-belgium.be](mailto:info@ts-belgium.be) ou par écrit à Société Théosophique Belge asbl, attn: Sabine Van Osta, Place des Gueux 8, 1000 Bruxelles.

### Bruxelles

#### Contacts:

##### **Introduction à la Théosophie:**

Sabine Van Osta - +32 486 631 997  
Myriam Debusscher - +32 477 963 022

##### **Branche Centrale**

##### **La pensée de J. Krishnamurti**

Eric Semoulin: [branche.centrale@ts-belgium.be](mailto:branche.centrale@ts-belgium.be)

##### **Branche Lumière (Tak Het Licht)**

##### **La Doctrine Secrète**

et

##### **Les Yoga-Sutras de Patanjali**

Yella Stanisavliévitch - +32 477 963 022  
[branche.lumiere@ts-belgium.be](mailto:branche.lumiere@ts-belgium.be)

##### **Branche Blavatsky**

##### **Méditation sur les Yoga-Sutras**

&

##### **Méditation de guérison**

(uniquement pour les membres)

Myriam Debusscher - +32 477 963 022  
[branche.blavatsky@ts-belgium.be](mailto:branche.blavatsky@ts-belgium.be)

##### **Brussels Lodge (Branche de Bruxelles)**

##### **Introduction on Theosophy**

Sabine Van Osta - +32 486 631 997  
[brussels.lodge@ts-belgium.be](mailto:brussels.lodge@ts-belgium.be)

##### **Renseignements sur la Société Théosophique et ses activités:**

**Sabine Van Osta - Secrétaire Générale**  
+32 486 631 997 - [president@ts-belgium.be](mailto:president@ts-belgium.be)

##### **Renseignements sur l'Ordre de Service Théosophique Belge**

**Helmut Vandersmissen**  
+32 473 820 806 - [tos@ts-belgium.be](mailto:tos@ts-belgium.be)

##### **Secrétariat**

**Lieve Opgenhaffen**  
+32 476 879 968 - [secretary@ts-belgium.be](mailto:secretary@ts-belgium.be)

**Période du 01 mai 2018 au 30 avril 2019**  
Cotisation annuelle - Jaarlijks lidgeld: € 50  
&

**Cotisation Ordre de Service Théosophique (OST)**  
Jaarlijks lidgeld Theosofische Orde van Dienst  
(TOS): € 5

IBAN BE81 0000 1422 2624 - BIC BPOTBEB1  
Païement à faire AVANT LE 30 OCTOBRE 2018

##### **Revue Le Lotus Bleu - Abonnement:**

Membres: € 35 - Sympathisants: € 38

**Période: 2019**